



GOBIERNO DE JALISCO

SISTEMA PARA EL DESARROLLO INTEGRAL DE LA
FAMILIA JALISCO

COMITÉ DE ADQUISICIONES Y ENAJENACIONES

BASES

LICITACIÓN PÚBLICA LOCAL

LPL01/2016

“EQUIPAMIENTO ECOLOGICO DE COCINA”

De conformidad a lo previsto por los artículos 1, 3, 8 fracción I, 10, 11 fracción I, 53 y 63 de la Ley de Adquisiciones y Enajenaciones del Estado de Jalisco y artículos 1, 2, 22 fracción I, 52, 53, 54, 55 y 97 del Reglamento de la Ley de Adquisiciones y Enajenaciones del Estado de Jalisco antes citada, así como lo previsto en los artículos aplicables de las Políticas y Lineamientos para las Adquisiciones y Enajenaciones del **Sistema para el Desarrollo Integral de la Familia del Estado de Jalisco** que no se contrapongan a la Ley, ubicado en **Av. Prolongación Alcalde # 1220, C.P. 44270, Guadalajara Jal.**, con número telefónico **30-30-38-08**; invita a las Personas Físicas y Jurídicas interesadas, en participar en la Licitación Pública Local No. 01/2016 para la adquisición de **"EQUIPAMIENTO ECOLOGICO DE COCINA"** que se llevará a cabo con recursos del Fondo V Ramo 33, y a efecto de normar el desarrollo del proceso, se emiten las siguientes:

B A S E S

Para los fines de estas bases, se entiende por:

"CONVOCANTE"	: Sistema para el Desarrollo Integral de la Familia del Estado de Jalisco.
"COMISION"	: Comisión de Adquisiciones y Enajenaciones de la Convocante.
"COMITÉ TECNICO"	: Comité Técnico de Evaluación.
"DOMICILIO"	: Av. Prolongación Alcalde # 1220, Sector Hidalgo, C.P. 44270, Guadalajara Jalisco.
"PARTICIPANTE"	: Persona Física o Jurídica/Moral (Razón Social)
"PROVEEDOR"	: Participante adjudicado.
"LEY"	: Ley de Adquisiciones y Enajenaciones del Estado de Jalisco.
"REGLAMENTO"	: Reglamento de la Ley de Adquisiciones y Enajenaciones del Estado de Jalisco.
"POLÍTICAS"	: Políticas y Lineamientos para la Adquisiciones y Enajenaciones del Sistema DIF Jalisco.
"PROCESO"	: Licitación Pública Local No. 01/2016 para la adquisición de "EQUIPAMIENTO ECOLOGICO DE COCINA".
"INVESTIGACIÓN DE MERCADO"	: La verificación de la existencia de bienes o servicios, de proveedores a nivel local, nacional o internacional según corresponda y de precio estimado basado en la información que se obtenga de la propia Secretaría, de organismos públicos o privados, de fabricantes de bienes o prestadores del servicio, o una combinación de dichas fuentes de información.

1.- Las propuestas de los **"PARTICIPANTES"** deberán sujetarse a lo señalado en el **Anexo 1**. (Especificaciones mínimas), que contiene los productos/servicios a otorgar a la **"CONVOCANTE"** conforme a los criterios científicos, técnicos, éticos y jurídicos establecidos para cada caso.

2. FECHA, LUGAR Y CONDICIONES DE ENTREGA.

Los bienes objeto de esta Licitación, deberán de ser entregados en el periodo de abril a julio 2016, en los municipios señalados en el Anexo 8, y en los domicilios que en su momento entregara la CONVOCANTE al PROVEEDOR y los cuales se encuentran en diferentes comunidades dentro del Estado de Jalisco, **conforme a lo siguiente:**

1. Equipamiento ecológico de cocina con todo el equipo y materiales señalados en el Anexo 1.
2. Manual del Usuario.
3. Capacitación y/o curso práctico por cada una de los equipos entregados en las comunidades, con el cual se mostrara como armar la estufa. Que consta de construcción, armado, instalación y funcionamiento.
4. Al momento de la entrega, el proveedor deberá elaborar expediente con fotografía por cada una de los equipos entregados, en el cual se mostrara el lugar dentro de la vivienda, donde será instalado el equipo.
5. Verificación de armado y funcionamiento por cada uno de los equipos entregados, y así garantizar que esta fue armada y funciona correctamente, dicho acto quedara validado con fotografía, la cual será parte del expediente, con el cual quedara demostrado el antes y después de la instalación, la cual se realizara a partir del mes de mayo 2016 y hasta mayo 2017.

La transportación de los "bienes" correrá por cuenta y riesgo del "PROVEEDOR" responsabilizándose de que estos sean entregados en el lugar y el plazo pactado en el pedido y/o contrato.

3. JUNTA ACLARATORIA.

A este acto podrá asistir preferentemente solo un representante del "PARTICIPANTE".

La Junta se llevará a cabo a las **13:00 horas del día 05 de Abril del 2016**, en la Sala de Juntas Madre Teresa de Calcuta, ubicada en el "DOMICILIO".

y al correo electrónico **carmen.barragan@jalisco.gob.mx** en formato WORD, este último bajo la responsabilidad del "PARTICIPANTE"

En la que se dará respuesta únicamente a las preguntas presentadas por escrito, conforme al modelo del formato del **Anexo 2**, firmado por el "PARTICIPANTE" o su Representante. El anexo deberá entregarse **a más tardar a las 12:00 horas del día 18 de Marzo de 2016**, en el departamento de compras de la "CONVOCANTE" ubicado en el "DOMICILIO".

La asistencia de los interesados no es obligatoria, sin embargo deberán aceptar lo ahí acordado en el entendido de que se podrán modificar características y/o especificaciones de los bienes y aclarar dudas de las bases. La copia del acta respectiva quedará a la disposición en el departamento de compras de la "CONVOCANTE", de lunes a viernes en días hábiles de 09:00 a 15:00 horas.

El acta que se genere de este evento forma parte integral de las presentes bases para los efectos legales a los que haya lugar.

4. PUNTUALIDAD.

Sólo se permitirá la participación en los diferentes actos, a los "PARTICIPANTES" registrados que se encuentren al inicio de los mismos.

Si por causas justificadas no se inicia un acto a la hora señalada, los acuerdos y actividades realizadas por la "COMISION" serán válidas, no pudiendo los "PARTICIPANTES" argumentar

incumplimiento por parte de la "CONVOCANTE" y de la "COMISIÓN".

5. OBLIGACIONES DE LOS "PARTICIPANTES".

5.1 Poseer la capacidad administrativa, financiera, legal y técnica, para atender el requerimiento en las condiciones solicitadas, reservándose la "CONVOCANTE" a solicitar la documentación a los "PARTICIPANTES" que acrediten tal circunstancia, en cualquier momento del proceso si así lo considera conveniente.

Si resulta adjudicado, deberá estar registrado y actualizado en el Padrón de Proveedores de Bienes y Servicios del Gobierno del Estado de Jalisco de conformidad a los Artículos 43 de la "LEY", y 74 del "REGLAMENTO" La falta de registro en el Padrón no impide su participación, pero es factor indispensable para firmar el contrato. Para efectos de inscripción o actualización, comunicarse a la Dirección de Desarrollo de Proveedores de la Secretaría de Planeación, Administración y Finanzas del Gobierno del Estado de Jalisco, al teléfono 38-18-28-18, o bien ingresar al módulo "Adquisiciones de Gobierno" de la página de Internet www.jalisco.gob.mx

5.2 PRESENTACIÓN DE MUESTRAS FÍSICAS.

Los "PARTICIPANTE" deberán presentar una muestra física de la(s) partida (s) No. 1, (con las especificaciones señaladas en el **Anexo 1**) ofertadas en su propuesta técnica anexo No. 5. Estas serán las mismas que ofertarán en su propuesta y proveerán si resultan adjudicados.

Las cuales en caso de ser adjudicado, el "PROVEEDOR" no podrá cambiar o sustituir en calidad, marca y presentación.

Los "PARTICIPANTE" entregarán las muestras el día 06 de abril de 2016, de 09:00 a 15:00 horas, en el área de Vinculación de Proyectos de la "CONVOCANTE" ubicada en el "DOMICILIO".

Las muestras de los "PARTICIPANTES" que no sean adjudicados, les serán devueltas en un término de 15 días hábiles contados a partir del día siguiente de la Resolución de Adjudicación, y asimismo tendrán 10 días hábiles más para recoger sus muestras, transcurrido éste plazo la "CONVOCANTE" no se hará responsable de las muestras.

La(s) muestra(s) del(los) "PARTICIPANTE"(s) adjudicado(s), permanecerá en poder de la "CONVOCANTE" y serán devueltas a los 5 días hábiles siguientes de la recepción total de los bienes.

6.- CARACTERÍSTICAS DE LAS PROPUESTAS TÉCNICAS Y ECONÓMICAS.

- a) Los "PARTICIPANTES" registrados entregarán los 2 sobres cerrados en forma inviolable, uno conteniendo la propuesta técnica y otro la propuesta económica señalando claramente nombre del "PARTICIPANTE", Número y Nombre del Proceso y tipo de Propuesta (Técnica o Económica), en caso de omitir algún dato de los solicitados en este inciso, el Comité le solicitará al o los "PARTICIPANTES" que cubran los requisitos solicitados para seguir con el acto.
- b) Deberán dirigirse al "COMITE" y/o a la "CONVOCANTE", presentarse mecanografiadas o impresas en original (NO MANUSCRITOS), preferentemente

elaboradas en papel membreteado del "PARTICIPANTE" o en papel blanco sin membrete.

- c) Toda la documentación redactada por el "PARTICIPANTE" deberá ser presentada en **español**, y conforme a los anexos establecidos para tal fin, si algún texto se encuentra en inglés dentro de las especificaciones señaladas en el anexo 1 de estas bases, podrán presentarse tal cual, sin que sea motivo de descalificación, las certificaciones, los folletos y catálogos podrán presentarse en el idioma del país de origen, preferentemente traducidos al español en copia simple.
- d) El "PARTICIPANTE" o su Representante Legal, deberá firmar en forma autógrafa toda la documentación preparada por él.
- e) Ser foliados en forma consecutiva todas y cada una de las hojas de los documentos que integran las propuestas (Técnica y Económica).
- f) Los "PARTICIPANTES" deberán presentar **una sola propuesta** para cada partida ofertada.
- g) La proposición no deberá contener textos entre **líneas, raspaduras, alteraciones, tachaduras ni enmendaduras**.
- h) La Propuesta Técnica deberá presentarse de acuerdo al formato del **anexo 5**, que deberá de contener como mínimo las especificaciones contenidas en el anexo 1 de las bases.
- i) **La Oferta económica deberá presentarse de acuerdo al formato del Anexo 6**, indicando los precios en **Moneda Nacional**. Las cotizaciones deberán incluir todos los costos e impuestos involucrados, por lo que una vez presentada la oferta **no se aceptará ningún costo extra. Así mismo, todos los precios ofertados deberán ser presentados con dos decimales como máximo.**
- j) Las ofertas deberán realizarse de acuerdo a las necesidades mínimas planteadas por la "CONVOCANTE" en las presentes bases, de acuerdo a la descripción de los bienes requeridos, so pena de descalificación.
- k) Mencionar si los precios cotizados serán los mismos en caso de que el "COMITE" opte por adjudicar parte de los bienes, de no hacerlo se entenderá que sostiene los precios para cualquier volumen de adjudicación.

7. DESARROLLO DEL PROCESO.

7.1. PRESENTACIÓN DE PROPUESTAS TÉCNICAS Y OFERTAS ECONÓMICAS Y APERTURA DE PROPUESTAS TÉCNICAS.

Este acto se llevará a cabo a las **10:45 horas del día 07 de Abril el 2016**, en la Sala de Juntas de Madre Teresa de Calcuta, ubicada en "EL DOMICILIO" de la "CONVOCANTE".

Documentos que debe contener el sobre de la propuesta técnica.

- a) Original de Propuesta Técnica, conforme al (**Anexo 5**), que deberá de contener las especificaciones contenidas en el anexo 1 de las bases.
- b) Original de Carta Proposición conforme al (**Anexo 3**).
- c) Original de Acreditación conforme al (**Anexo 4**).
- d) Copia del acuse de recibido de las muestras.

NOTA: Para aquellos "PROVEEDORES" que tengan adeudos, por concepto de sanciones y/o que se encuentren cualquiera de los supuestos del artículo 19, 47 y 48 de la "LEY" y 30 del "REGLAMENTO", no se tomarán en cuenta sus propuestas

7.2 Este acto se llevará a cabo de la siguiente manera:

- a) A este acto deberá asistir el "PARTICIPANTE" o un representante del mismo.
- b) Los "PARTICIPANTES" que concurran al acto, firmarán un registro para dejar constancia de su asistencia **el cual se cerrará a la hora que los "PARTICIPANTES" ingresen a la sala de juntas.**
- c) En el momento en que se indique, ingresarán los "PARTICIPANTES" a la sala, realizándose la declaración oficial de apertura del acto.
- d) Se hará mención de los miembros de la "COMISION" presentes.
- e) Los "PARTICIPANTES" registrados entregarán los 2 sobres cerrados en forma inviolable, uno conteniendo la propuesta técnica y otro la propuesta económica señalando claramente **nombre del "PARTICIPANTE", Nombre y Número del Proceso y tipo de Propuesta (Técnica o Económica)**, en caso de omitir algún dato de los solicitados en este inciso, la Comisión le solicitará al o los "PARTICIPANTES" que cubran los requisitos solicitados para seguir con el acto.
- f) Se procederá a la apertura de los sobres de las propuestas técnicas para verificar que contengan, todos los documentos requeridos, en caso de omitir total o parcialmente el foliado de los documentos solicitados, el Comité le solicitará al o los "PARTICIPANTES" que cubran el requisito solicitado para seguir con el acto.
- g) Cuando menos dos de los integrantes de la "COMISION" y los "PARTICIPANTES" presentes que quisieran hacerlo, rubricarán todas y cada una de las hojas de las propuestas técnicas, así mismo todos los asistentes rubricarán los sobres cerrados que contengan las propuestas económicas.

Los documentos presentados quedarán en poder de la "CONVOCANTE", el "COMITÉ TECNICO" analizará y evaluará técnicamente las propuestas y posteriormente emitirá el dictamen técnico.

El análisis de las propuestas técnicas será efectuado por el Comité Técnico de Evaluación para analizar, evaluar y dictaminar las propuestas dentro del término de 3

días hábiles contados a partir de la recepción de las mismas el cual servirá de base a la "COMISION" para emitir su fallo.

7.3. DICTAMEN TÉCNICO Y APERTURA DE LAS OFERTAS ECONÓMICAS.

Este acto se llevará a cabo a las 11:30 horas del día 14 de Abril del 2016, en la Sala de Juntas Madre Teresa de Calcuta, de la "CONVOCANTE", ubicada en el DOMICILIO, pudiéndose adelantar o posponer la fecha señalada si el comité lo considera conveniente, notificando de manera escrita y oportuna a los "PARTICIPANTES".

Documentos que deberá contener el sobre de la propuesta económica.

a) Original de la Oferta económica conforme al (Anexo 6).

7.4. Este acto se llevará a cabo de la siguiente manera:

- a) Se dará lectura del acta del *Dictamen Técnico* emitido por el "COMITÉ TÉCNICO" donde se mencionará (n) al (los) "PARTICIPANTE" (s) que cumplieron con los documentos y con las especificaciones de los bienes (o servicio) requeridos. En base a este dictamen el "COMISIÓN" determinará los "PARTICIPANTES" que puedan continuar en el proceso parcial o totalmente y por lo tanto adquiriera(n) el derecho a que se realice la apertura de su (s) oferta (s) económica (s).
- b) Se les entregará copia del dictamen técnico a los "PARTICIPANTES" que se encuentren presentes y que así lo soliciten. Se les regresará el sobre cerrado de su propuesta económica transcurridos quince días hábiles contados a partir de este acto, a los "PARTICIPANTES" que hubiesen sido descalificados.
- c) Se procederá a la apertura de los sobres que contienen las *Ofertas económicas* para verificar que contenga el documento requerido.
- d) El Secretario Ejecutivo del "COMISIÓN" dará lectura de las *Ofertas económicas* o en su defecto se anexará el cuadro económico comparativo al Acta de Resolución.
- e) Cuando menos dos de los integrantes del "COMISIÓN" y los "PARTICIPANTES" presentes que quisieran hacerlo, rubricarán todas y cada una de las hojas de las *Ofertas económicas*.
- f) Se dará a conocer a los "PARTICIPANTES", el lugar, día y hora, en que se emitirá la Resolución de adjudicación.

Todos los documentos presentados quedarán en poder de la "CONVOCANTE" para su análisis y constancias de los actos.

8. CRITERIOS PARA LA EVALUACIÓN DE LAS PROPUESTAS Y LA RESOLUCIÓN DE ADJUDICACIÓN.

Los bienes y/o servicios serán adjudicados por partida.

Para evaluar aspectos de las ofertas, objeto del presente proceso, a juicio de la "COMISIÓN" se considerará:

- a) Precio ofertado.
- b) Calidad de los bienes y/o servicios ofertados
- c) Tiempo de Garantía.
- d) Plazo de entrega
- e) Financiamiento de pago.
- f) Valores agregados en igualdad de circunstancias.

Para la Adjudicación de los contratos, se procederá conforme a los artículos 17 de la Ley de Austeridad y Ahorro del Estado de Jalisco y sus Municipios, y 22 de su reglamento. Además se atenderá lo señalado en los Artículos 17, 19, 20 Y 52 de la "LEY".

9. FACULTADES DE LA COMISION.

Además de todo lo señalado en el Artículo 52 de la "LEY" el "COMISIÓN" tendrá las siguientes facultades.-

- a) Dispensar defectos, errores y omisiones en las propuestas, cuya importancia en sí no sea relevante, siempre y cuando se presuma que el "PARTICIPANTE" no obró de mala fe, y que no altere de manera sustancial la propuesta o el "PROCESO", asimismo que no contravenga a lo dispuesto en la "LEY" y su "REGLAMENTO".
- a) Adelantar o posponer las fechas de los actos de *dictamen técnico* y Resolución de Adjudicación si así lo considera conveniente, notificando de manera escrita y oportuna a los "PARTICIPANTES".
- b) Si existiera error aritmético y/o mecanográfico, reconocer el resultado correcto y el importe total será el que resulte de las correcciones realizadas, tomando como base el precio unitario.
- c) El "COMISIÓN", la "CONVOCANTE" o quien ellos designen, podrán solicitar a los "PARTICIPANTE"S", aclaraciones relacionadas con las propuestas.
- d) No tomar en cuenta las propuestas cuyo importe sea de tal forma inferior, que el "COMISIÓN" considere que el "PARTICIPANTE" no podría suministrar los bienes o servicios satisfactoriamente, por lo que incurriría en incumplimiento. Con respecto a lo señalado a este inciso se procederá de acuerdo al artículo 24 inciso B del "REGLAMENTO".
- e) Descalificar, declarar desierto, suspender o cancelar el proceso, de conformidad a lo establecido en los puntos 10, 11, 12 y 13 de estas bases.
- f) Podrá adjudicar el contrato respectivo al "PARTICIPANTE" que hubiere obtenido el segundo lugar de acuerdo al resultado del cuadro económico comparativo, en el supuesto de lo previsto por los penúltimos párrafos del punto 15 y 16.
- b) Resolver cualquier situación no prevista en estas bases, conforme a lo estipulado en el artículo 52 de la "LEY".

9.1. FACULTADES DEL COMITÉ TÉCNICO.

- c) Analizar, evaluar técnicamente las propuestas y emitir dictamen respecto a las propuestas de adquisición de bienes y servicios dentro del término de tres días hábiles, contados desde la recepción de éstas.

10. DESCALIFICACIÓN DE "PARTICIPANTES".

El "COMISIÓN" descalificará parcial o totalmente a los "PARTICIPANTES" por cualquiera de las siguientes situaciones:

- a) En los casos previstos en el **Artículo 19** de la "LEY".
- b) Cuando se compruebe su incumplimiento o mala calidad como "PROVEEDOR" del Gobierno Federal, del Estado de Jalisco o Municipal o de cualquier entidad pública y que la "CONVOCANTE" considere graves.
- c) Si un mismo socio o administrador forma parte de dos o más de las empresas "PARTICIPANTES".
- d) Cuando se presuma que existe arreglo entre los "PARTICIPANTES" para elevar los precios de los "bienes" objeto del presente proceso.
- e) Si se comprueba que al "PARTICIPANTE" por causas imputables al mismo, se le hubieren rescindido uno ó más contratos con el Gobierno Federal, del Estado de Jalisco o Municipal o de cualquier otra entidad pública, en un plazo no mayor a seis meses anteriores a la fecha del presente proceso.
- f) Cuando la "CONVOCANTE" y el "COMISIÓN" tengan conocimiento por escrito, de irregularidades imputables al "PARTICIPANTE", en el cumplimiento de algún contrato con el Gobierno Federal, del Estado de Jalisco o Municipal o de cualquier otra entidad pública, en un plazo no mayor a seis meses anteriores a la fecha del presente proceso.
- g) Cuando alguno de los documentos preparados por el "PARTICIPANTE" no esté firmado por la persona legalmente facultada para ello.
- h) Si los documentos presentados tuvieran textos entre líneas, raspaduras, alteraciones, tachaduras o enmendaduras.
- i) Si la propuesta técnica incluye datos económicos, que tenga referencia con el costo de los "bienes o servicios" objeto del proceso.
- j) Si presentaran datos falsos.
- k) Por incumplimiento en cualquiera de los requisitos de las presentes bases y sus anexos, ya que deberán apegarse a las necesidades planteadas por la "CONVOCANTE", de acuerdo a las características y especificaciones de los "bienes o servicios".

- l) La falta de cualquier documento o muestra física solicitados.
- m) Si se comprueba que el **"PARTICIPANTE"** no demuestra tener capacidad financiera, de producción o distribución adecuada.
- n) Si el **"PARTICIPANTE"** establece comunicación con el **"COMISIÓN"** o la **"CONVOCANTE"**, para tratar de influir en la evaluación de su propuesta técnica u *Oferta económica*, del presente proceso.
- o) Cuando el **"PARTICIPANTE"** niegue el acceso a sus instalaciones a la **"CONVOCANTE"** en caso de que esta última decida realizar visita.
- p) En caso de que se encuentren inhabilitados por el Padrón del Proveedores del Gobierno del Estado, o por alguna autoridad ya sea Municipal, Estatal o Federal en la contratación de algún bien y/o servicio o durante el proceso de estos.
- q) Cotizar parcialmente una partida.

11. DECLARACIÓN DEL PROCESO DESIERTO.

La **"COMISIÓN"** podrá declarar parcial o totalmente desierto el proceso:

- a) Cuando ningún **"PARTICIPANTE"** se registre o no se reciba ninguna propuesta en el acto mencionado en el **numeral 7.1 de las bases**.
- b) Si a criterio del **"COMISIÓN"** ninguna de las propuestas cubre los elementos que garanticen a la **"CONVOCANTE"**, las mejores condiciones de calidad, precio, entrega etc. y por lo tanto fueran inaceptables.
- c) Si no se cuenta por lo menos con una propuesta que cumpla con todos los requisitos solicitados en estas bases.
- d) Si después de efectuada la evaluación técnica y económica no fuera posible adjudicar el contrato a ningún **"PARTICIPANTE"**.
- e) Por exceder del techo presupuestal autorizado para este proceso.

12. SUSPENSIÓN DEL PROCESO.

La **"COMISIÓN"** podrá suspender parcial o totalmente el proceso:

- a) Cuando se presuma que existe arreglo entre los **"PARTICIPANTE'S"** para presentar sus ofertas de los "bienes" objeto del presente proceso.
- b) Por orden escrita debidamente fundada y motivada de autoridad judicial en el ejercicio de sus funciones; por la Contraloría del Estado con motivo de denuncias o inconformidades; así como por la **"COMISIÓN"**, en los casos en que tenga conocimiento de alguna irregularidad.

- c) Por exceder el techo presupuestal autorizado para este proceso.
- d) Cuando se presuma la existencia de otras irregularidades.

En caso de que el proceso sea suspendido, se notificará a todos los **"PARTICIPANTE"S"**.

13. CANCELACIÓN DEL PROCESO.-

La **"COMISIÓN"** podrá cancelar parcial o totalmente el proceso:

- a) En caso fortuito, de fuerza mayor o por razones de interés general.
- b) Cuando se detecte que las bases del proceso exceden a las especificaciones de los "bienes" que se pretende adquirir.
- c) Por orden escrita debidamente fundada y motivada de autoridad judicial en el ejercicio de sus funciones, por la Contraloría del Estado con motivo de denuncias o inconformidades, o por la **"CONVOCANTE"** de tener conocimiento de alguna irregularidad.
- d) Si se comprueba la existencia de irregularidades.
- e) Por exceder el techo presupuestal autorizado para este proceso.
- f) Si los precios ofertados por los **"PARTICIPANTES"** no aseguran a la **"CONVOCANTE"** las mejores condiciones disponibles para su adjudicación.
- g) Si por causas imputables al **"PROVEEDOR"** no se firma el contrato o éste no entrega la garantía de cumplimiento en el caso de que sea requerida.

En caso de que el proceso sea cancelado, se notificará a todos los **"PARTICIPANTES"**.

14. ACTO DE EMISION Y NOTIFICACIÓN DE LA RESOLUCIÓN DE ADJUDICACIÓN.

- a) La **"COMISIÓN"** emitirá Resolución de Adjudicación dentro de los **20 (veinte) días hábiles** contados a partir del día siguiente del acto de apertura de los sobres que contienen las *Ofertas Económicas*, pudiendo emitirse el mismo día de dicho acto si así lo considera conveniente la **"COMISIÓN"**.
- b) A este acto podrá asistir un representante del **"PARTICIPANTE"** para oír la resolución.
- c) Los **"PARTICIPANTES"** interesados podrán solicitar fotocopia de la resolución a la **"CONVOCANTE"** o bien podrán acceder a la misma en la página web de la **"CONVOCANTE"** a los **ocho días** hábiles siguientes a la fecha de su emisión.
- d) La resolución de adjudicación se le notificará al **"PROVEEDOR"**, dentro de los quince días hábiles posteriores a su emisión.

15. GARANTÍA PARA EL CUMPLIMIENTO DEL CONTRATO.

El "PROVEEDOR" deberá constituir una garantía a favor de la "CONVOCANTE", tanto para el cumplimiento de su contrato, como por la calidad, defectos y vicios ocultos de los bienes, en Moneda Nacional, por el importe del **10%** (diez por ciento) del monto total del contrato I.V.A. **incluido**, excepto cuando la adjudicación sea por un importe igual o menor a 3,500 Salarios Mínimos vigentes en la Zona Metropolitana de Guadalajara Incluyendo I.V.A., a través de fianza, cheque certificado, cheque de caja o en efectivo. Ésta garantía deberá presentarla a más tardar **dentro de los 5 días hábiles siguientes a la firma del contrato**, en el "DOMICILIO". En caso de no presentar la garantía será causa de rescisión de contrato. Esta garantía, independientemente de su forma de presentación, deberá permanecer vigente por **12 doce meses** a partir de la fecha de firma del contrato.

Una vez entregados los bienes a satisfacción de la "CONVOCANTE", esta podrá devolver dicha garantía de manera anticipada.

En caso de que el "PROVEEDOR" no cumpla con lo establecido en este punto, el "COMISIÓN" podrá adjudicar el contrato respectivo al "PARTICIPANTE" que hubiere obtenido el segundo lugar, de acuerdo al resultado del cuadro comparativo económico que haya dado origen a la Resolución de Adjudicación o bien proceder a un nuevo proceso, si así lo determina conveniente la "CONVOCANTE".

Los "PROVEEDORES" que opten por garantizar a través de fianza, ésta deberá ser expedida por afianzadora nacional y contener el texto del **Anexo 7**.

16. FIRMA DEL CONTRATO.

Con la finalidad acreditar los datos asentados en el **Anexo 4** (Acreditación), los "PROVEEDORES" deberán presentar a la "CONVOCANTE", para la elaboración del contrato en un plazo no mayor de **10 días hábiles** contados a partir del día siguiente a la notificación de la Resolución de Adjudicación, la siguiente documentación:

- Para las Personas **Jurídicas**: Original o copia certificada ante Fedatario Público y fotocopia del **Acta Constitutiva** y las modificaciones **relevantes** a la misma si las hubiere.
- Para las Personas Físicas: Original o copia certificada y fotocopia de la **Credencial para Votar**.
- Original o copia Certificada ante Fedatario Público y fotocopia del **Poder General o Especial para Actos de Administración o de Dominio**, en el que se acredite la personalidad del Representante Legal tanto para las Personas Físicas que comparezcan a través de Apoderado, como de las Personas Jurídicas. **Ningún poder se otorgará por una duración mayor a 5 cinco años, de conformidad a lo establecido en el artículo 2214 del Código Civil del Estado de Jalisco**, salvo el caso de que el poder se hubiese expedido antes del 15 de septiembre de 1995, en cuyo caso deberá presentar escrito bajo protesta de decir verdad de quien lo otorgó, que dicho poder no ha sido revocado. Los documentos originales o copias certificadas una vez cotejados serán devueltos, quedando las fotocopias en poder de la "CONVOCANTE".

Los "PROVEEDORES" se obligan a firmar el contrato, a más tardar al **16° día hábil**, contado a partir del día siguiente a la fecha de la notificación de la Resolución de Adjudicación, en el "DOMICILIO". Una vez recabadas todas las firmas, se le proporcionará un ejemplar. Previa

entrega de la garantía de cumplimiento del contrato o a más tardar el día de la entrega del mismo.

El **"PROVEEDOR"** o el Representante Legal que acuda a la firma del contrato, deberá presentar original de identificación vigente con validez oficial (Pasaporte, Credencial para Votar o Cartilla del Servicio Militar).

El contrato podrá ser modificado de acuerdo a lo estipulado en el Artículo 17 de la **"LEY" y 21 del "REGLAMENTO"**.

Si por causas imputables al **PROVEEDOR**, no se firma el contrato dentro del plazo establecido, la **"COMISIÓN"** podrá adjudicar el contrato respectivo al **"PARTICIPANTE"** que, gradual y preponderadamente, hubiere obtenido el mejor lugar de acuerdo al resultado del cuadro comparativo económico que haya dado origen a la Resolución de Adjudicación o bien proceder a un nuevo proceso si así lo determina conveniente la **"CONVOCANTE"**.

17. ANTICIPO.

No se otorgará anticipo en el presente proceso.

18. FORMA DE PAGO.

El pago se efectuará en Moneda Nacional, dentro de los 15 días hábiles, después de haber presentado satisfactoriamente en el Departamento de Egresos los días lunes y martes, de 09:00 a 14:00 hrs. Los siguientes documentos:

- A) Representación impresa del Comprobante Fiscal Digital por Internet (CFDI), sellada y firmada de recibido por el jefe del departamento de Almacén General y/o el Jefe del Departamento o Director del área requirente y 5 copias.

Se entiende por días hábiles los señalados en el calendario laboral de la **"CONVOCANTE"**.

19. DEMORAS.

Si en cualquier momento en el curso de la ejecución del contrato, el **"PROVEEDOR"**, se encontrara en una situación que impidiera la oportuna entrega de los "bienes", el **"PROVEEDOR"** notificará de inmediato por escrito a la **"CONVOCANTE"** las causas de la demora y su duración probable solicitando prórroga (**esta notificación se deberá hacer antes de los cinco días hábiles del plazo que tenga para la entrega**).

La **"CONVOCANTE"** deberá de convocar a reunión a la **"COMISIÓN"** al día siguiente de la solicitud de prórroga, para que en sesión ordinaria o extraordinaria según corresponda analice la solicitud del **"PROVEEDOR"**, determinando si procede o no, dando a conocer el resultando antes de que finalice el término establecido en el contrato para la entrega de los bienes y/o servicios objeto del contrato.

20. CASOS DE RECHAZO Y DEVOLUCIONES.

En caso de detectarse defectos o incumplimiento en las especificaciones y características solicitadas en el contrato y/o en las bases, la **"CONVOCANTE"** podrá rechazar los "bienes o servicios".

Se entiende como no entregados los " bienes o servicios" en términos del supuesto señalado en el párrafo anterior, hasta en tanto sean aceptados por la "CONVOCANTE", aplicándose las sanciones establecidas en estas bases.

La "CONVOCANTE" podrá hacer la devolución de los bienes adquiridos y el "PROVEEDOR" se obliga a aceptarlos en el supuesto de que se detecten vicios ocultos o defectos de calidad durante la vigencia del contrato (Solo en caso de bienes).

21. SANCIONES.

21.1. La "CONVOCANTE" podrá rescindir el contrato en los siguientes casos:

- a) Cuando el "PROVEEDOR" no cumpla con cualquiera de las obligaciones del pedido y/o contrato.
- b) Cuando hubiese transcurrido el plazo de prórroga que en su caso se le haya otorgado al "PROVEEDOR" para la entrega de los bienes objeto del Proceso y hubiese transcurrido el plazo máximo de la pena convencional estipulada en el punto 21.2.
- c) En caso de entregar bienes o servicios con especificaciones y características distintas a las contratadas, siendo que la "CONVOCANTE" considerará estas variaciones como un acto doloso y será razón suficiente para la rescisión del contrato y la aplicación de la garantía, aún cuando el incumplimiento sea parcial e independientemente de los procesos legales que se originen.
- d) Que el "PROVEEDOR" varíe o modifique en todo o en parte las características y especificaciones de los bienes ofertados ya sea en contenido, integración, calidad o tipo de producto ofertado.
- e) Que el "PROVEEDOR" no entregue la garantía de cumplimiento de contrato señalado en el punto 15 de las presentes bases.
- f) Que el "PROVEEDOR" no entregue los bienes con las características y especificaciones señaladas en el ANEXO 1 de estas bases.
- g) Cuando el "PROVEEDOR" se retrase en la entrega de alguno(s) o todos los productos por 3 tres días consecutivos.
- h) Que el "PROVEEDOR" no permita que se realicen las visitas señaladas en el punto 27 de las presentes bases.
- i) En cualquier otro caso señalado por la "LEY" Artículo 26 de "LEY".

Para el caso de rescisión de contrato, deberá observarse lo establecido en los puntos siguientes:

A) Se iniciará a partir de que al "PROVEEDOR" le sea comunicado, por escrito, por la "CONVOCANTE", el incumplimiento en que haya incurrido, adjuntándole copia simple de los documentos en que consten dichos incumplimientos, para que en un término de 5 cinco días

hábiles, contados a partir del día siguiente a la fecha en que sea notificado, exponga lo que a su derecho convenga y aporte, en su caso, las pruebas que estime pertinentes.

B) Transcurrido el término a que se refiere el inciso que antecede, la "CONVOCANTE" contará con un plazo de 20 días hábiles para determinar lo conducente, considerando los argumentos y pruebas que hubiere hecho valer el "PROVEEDOR"; la determinación de dar ó no por rescindido el contrato, deberá ser comunicada al "PROVEEDOR" dentro de dicho plazo.

C) En caso de que se determine la rescisión del contrato y una vez que haya sido notificado el "PROVEEDOR", la "CONVOCANTE" procederá a cuantificar el importe de la sanción derivada de la rescisión y de la cual se le notificará al "PROVEEDOR" para que dentro de un término de cinco días contados a partir del día siguiente al en que surta efectos dicha notificación, manifieste lo que a sus intereses conviniera y aporte las pruebas que estimare convenientes, únicamente respecto de la cuantificación de la sanción. Una vez transcurrido dicho plazo, la "CONVOCANTE" procederá a notificar al "PROVEEDOR" el importe de la sanción que le deberá cubrir a la "CONVOCANTE", dentro de un plazo de cinco días hábiles contados a partir del día siguiente al en que surta efectos dicha notificación y en caso de que transcurra el plazo de cinco días hábiles de referencia, sin que el "PROVEEDOR" haya realizado el pago, se considerará al "PROVEEDOR" en mora para todos los efectos legales a que haya lugar.

En caso de rescisión de contrato, la sanción que deberá cubrir el "PROVEEDOR" a la "CONVOCANTE" será por una cantidad equivalente al 10% del precio de los bienes no entregados finalmente, en virtud de la rescisión.

21.2. Penas Convencionales.

21.2.1 Se Aplicará la garantía de cumplimiento del contrato y calidad:

- a) Se hará acreedor a una penalización del 10% del costo del bien o servicio de los contratados, en caso de proporcionarlos con especificaciones y/o características diferentes a las solicitadas por la "CONVOCANTE", o en el caso de no cumplir con alguna de las obligaciones contraídas en el presente contrato; además, se podrá cancelar el total del pedido que se encuentre pendiente de ser otorgado por el "PROVEEDOR", aun cuando el incumplimiento sea de una parte de alguna partida.
- b) Se aplicará una pena convencional, sobre el importe total de los "bienes" **que no hayan sido recibidos** dentro del plazo establecido en el pedido y/o contrato, conforme a la siguiente tabla:

DÍAS DE ATRASO (HÁBILES)	% DE LA PENA CONVENCIONAL
DE 01 HASTA 05	3%
DE 06 HASTA 10	6%
DE 11 HASTA 20	10%
DE 21 EN ADELANTE SE PODRÁ RESCINDIR EL CONTRATO A CRITERIO DE la "CONVOCANTE".	

La "CONVOCANTE" podrá retener y aplicar las cantidades que se generen por concepto de penas convencionales, de los importes que deba el "PROVEEDOR" cubrir por concepto de pago de facturas. Lo anterior, sin perjuicio de la garantía que el "PROVEEDOR" deba otorgar de acuerdo a lo señalado en el punto 15 de estas bases.

Para la determinación de las penas convencionales, en caso de incumplimiento del "PROVEEDOR", en la calidad de los bienes, ya sea en las especificaciones, características y/o calidad de los mismos, o bien por retraso en la entrega de los bienes, se deberá atender a los puntos siguientes:

A) Se iniciará a partir de que al "PROVEEDOR" le sea comunicado, por escrito, por la "CONVOCANTE" el incumplimiento en que haya incurrido, adjuntándole copia simple de los documentos en que consten dichos incumplimientos, para que en un término de 5 cinco días hábiles, contados a partir del día siguiente a la fecha en que sea notificado, exponga lo que a su derecho convenga y aporte, en su caso, las pruebas que estime pertinentes.

B) Transcurrido el término a que se refiere el inciso que antecede, la "CONVOCANTE" contará con un plazo de 20 días hábiles para determinar lo conducente, considerando los argumentos y pruebas que hubiere hecho valer el "PROVEEDOR", y cuya determinación deberá ser comunicada al "PROVEEDOR" dentro de dicho plazo.

C) Cuando se determine por la "CONVOCANTE", la procedencia de la pena convencional, se otorgará al "PROVEEDOR" un plazo de 5 cinco días hábiles, contados a partir del día siguiente a la fecha en que sea notificado, para que haga pago del importe de la o las penas convencionales. Transcurrido dicho plazo, sin que se haya realizado el pago, se considerará al "PROVEEDOR" en mora para todos los efectos legales correspondientes.

22. CESIÓN DE DERECHOS Y OBLIGACIONES.

Los derechos y obligaciones que se deriven del contrato, no podrán cederse en forma parcial o total a favor de otra Persona Física o Jurídica, con excepción de los de cobro, en cuyo caso se deberá contar con la conformidad previa de la "CONVOCANTE".

23. PATENTES, MARCAS Y DERECHOS DE AUTOR.

Los "PROVEEDORES" contratados asumirán la responsabilidad total, en caso de que los bienes entregados a la "CONVOCANTE" infrinjan los derechos de terceros sobre patentes, marcas o derechos de autor.

24. RELACIONES LABORALES.

El "PROVEEDOR" en su carácter intrínseco de patrón del personal que emplee para suministrar los bienes adquiridos, será el único responsable de las obligaciones derivadas de las disposiciones legales y demás ordenamientos en materia de seguridad social, sin que por ningún motivo se considere patrón a la "CONVOCANTE".

25. DEFECTOS Y VICIOS OCULTOS.

El "PROVEEDOR" queda obligado ante la "CONVOCANTE" a responder por los defectos y vicios ocultos de los bienes entregados, así como de cualquier otra responsabilidad en que hubiere incurrido en los términos señalados en el contrato respectivo y en el Código Civil para el Estado de Jalisco; en el entendido de que deberá someterse a los Tribunales del Primer Partido Judicial del Estado de Jalisco, renunciando a los Tribunales que por razón de su domicilio presente o futuro le pudiera corresponder.

26. INCONFORMIDADES

Las inconformidades se presentarán de acuerdo con lo establecido en el **Título Séptimo** de la Ley de Adquisiciones y Enajenaciones del Estado de Jalisco y en el **Capítulo XIV** del Reglamento.

27. VISITAS A LAS INSTALACIONES DEL "PARTICIPANTE".

Para contar con la seguridad del cumplimiento del contrato, se podrán efectuar visitas en cualquier momento a las instalaciones de los "**PARTICIPANTES**" a efecto verificar la información manifestada en su propuesta (infraestructura, capacidad de distribución, servicios, etc.), que garanticen el total y estricto cumplimiento en cuanto a calidad, volúmenes y tiempos de respuesta solicitados. La CONVOCANTE levantará acta circunstanciada donde señale el resultado de la visita la cual deberá estar firmada por los asistentes a la misma.

Para la ejecución de las visitas, el personal asignado se presentará con un oficio de la "**CONVOCANTE**", solicitando que se le presten todas las facilidades para la misma, los "**PARTICIPANTES**" que nieguen el acceso a sus instalaciones podrán ser descalificados del "**PROCESO**" si la comisión así lo determinara bajo causas justificadas.

Guadalajara, Jalisco; 10 de Marzo del 2016.

**ESPECIFICACIONES
LICITACION PÚBLICA LOCAL 01/2016
"EQUIPAMIENTO ECOLOGICO DE COCINA"**

ESPECIFICACIONES SOLICITADAS		
PARTIDA	CANTIDAD	DESCRIPCION
1	5,050	<p>EQUIPOS ECOLOGICOS DE COCINA, CON LAS SIGUIENTES CARACTERISTICAS:</p> <p>ESTRUCTURA:</p> <p>La estufa está formada por tres piezas de concreto armado el cual esta reforzado con varillas de acero para una mayor resistencia, lo cual da como resultado piezas de alta resistencia y cero mantenimiento.</p> <p>La medida de la estufa es de 1.20 x 0.50 mts y está conformada por tres piezas:</p>  <p>La pieza "A" tiene una medida de 78 cms de largo por 43 cms de ancho y 15 cms de altura. La pieza "B" tiene una medida de 42 cms de largo por 46 cms de ancho y 20 cms de altura. La pieza "C" tiene una medida de 25 cms de largo por 40 cms de ancho y 10 cms de altura. El peso aproximado de las piezas es de 50 kgs.</p> <p>COMAL DE METAL</p> <p>Encima de la pieza "A" se sitúa el comal tipo plancha, se realiza con una placa negra de acero, de 3.42 mm de espesor (calibre de 10") y medidas de 70 x 35 cms, está formado por tres anillos, los cuales se van retirando de acuerdo al recipiente que se vaya a utilizar, de esta manera se mejora la transferencia de calor y al estar sellado evita que los gases salgan a la habitación.</p>

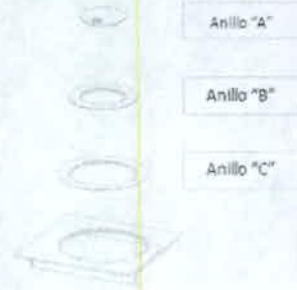
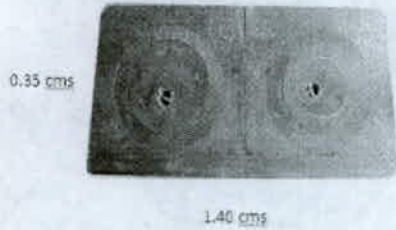

Diametro de los anillos en comal

Anillo "A"	12.50 cms
Anillo "B"	18.30 cms
Anillo "C"	25.10 cms

CÁMARA DE COMBUSTIÓN

Dentro de la pieza "B" se encuentra la cámara de combustión de cerámica que está formada por 6 piezas de barro cocido las cuales reducen la pérdida de calor y elimina las sustancias dañinas, las cuales el grueso o espesor deberá ser de 2.5 cms.



MEDIDAS DE LAS PIEZAS DE LA CAMARA DE COMBUSTIÓN

No de piezas: 1 Medidas 20x10 cms	No de piezas: 2 Medidas Largo mayor 20 cms menor 15 cms Ancho: inferior: 11 cms Superior: 16.5 cms	No de piezas: 2 Medidas Bota (2 piezas): Largo: mayor 30 cms medio: 15 cms menor: 13.00 cms Ancho: inferior: 22 cms superior: 11.50 izquierda: 2.5 cms derecha: 7.6 cms	No de piezas: 2 Medidas Largo: 18 cms Ancho: 11.50 cms	No de piezas: 2 Medidas Rectángulos (2 piezas): Largo: 23 cms Ancho: 6.5 cms

ESTANTE Y GANCHO DE MÉTAL

Este se sitúa a la entrada de la leña, tiene una doble función, la de proteger el concreto y la de permitir el paso de aire en la parte inferior de la entrada de la leña, para garantizar una buena combustión. Hecha a base de placa de acero A-36 de 1/8".

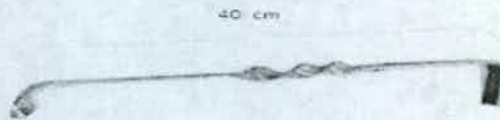
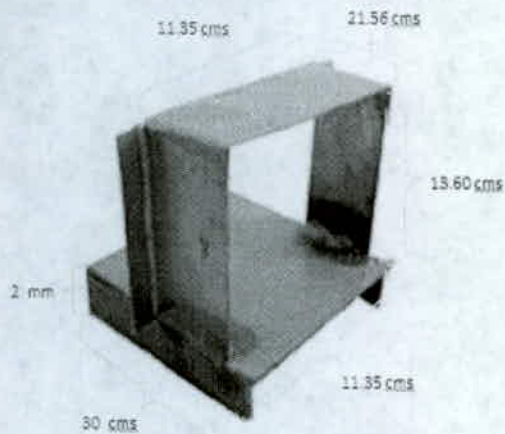

CHIMENEA

La chimenea consta de una lámina galvanizada, calibre 26, son tres tubos de 90 cms cada uno; un codo, una canaleta, un sombrero con un diámetro de 10 cm y una abrazadera, la abrazadera se usa para fijar los tubos en el interior de la vivienda, en la parte exterior se utiliza una malla metálica para colar arena que se enrolla alrededor del tubo con alambre, su objetivo es evitar que los usuarios toquen la chimenea y puedan sufrir de quemaduras.

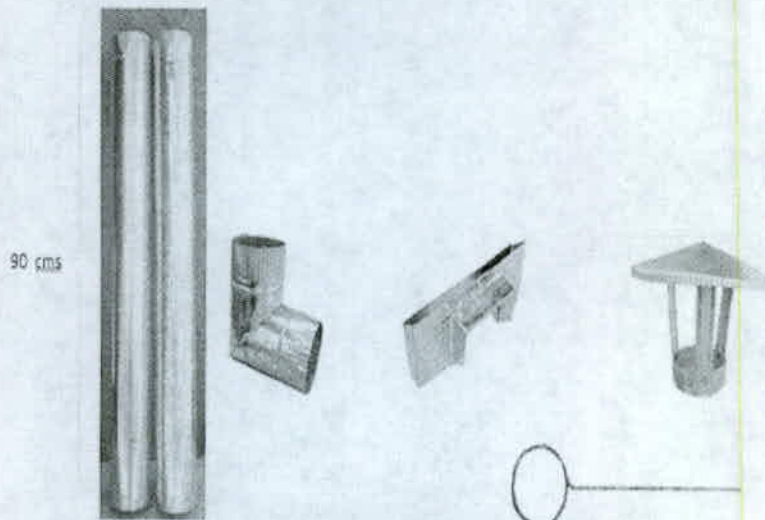

AISLANTE

Se utiliza un aislante pétreo como granzón, tepojal o tepxil para evitar la transmisión de calor hacia el cuerpo de la estufa, se concentra en la parte superior de la misma.

BASE DE LA ESTUFA

La base de la estufa está hecha a base de 11 pizas de block de concreto de 15 x 20 x 40 cms, para su fijación y estabilidad, no es necesario agregar mezcla de cemento, el peso de la estufa hace que quede fija a la base sin necesidad de ningún otro agregado.

Deberá Incluir también los siguiente:

1. Manual del Usuario.
2. Capacitación y/o curso práctico por cada una de las comunidades donde se entregaran las estufas, en el cual se mostrara como armar la estufa.
3. Al momento de la entrega, el proveedor deberá elaborar expediente con fotografía por cada una de las estufas entregadas, en el cual se mostrara el lugar dentro de la vivienda, donde será instalada la estufa.
4. Verificación por cada una de las estufas entregadas, y así garantizar que esta fue armada y funciona correctamente, dicho acto quedara validado con fotografía, la cual será parte del expediente, con el cual quedara demostrado el antes y después de la instalación
5. Se requiere formato de entrega o no entrega del producto al beneficiario el cual deberá ser firmado por el delegado o promotor.
6. Padrón firmado de beneficiarios con su CURP.
7. Que el producto terminado tenga la imagen institucional visible.
8. Se requiere señalización en el área del cuerpo de ensamble de la parrillas (superficie caliente)

CARTA DE PROPOSICIÓN
LICITACION PÚBLICA LOCAL 01/2016
"EQUIPAMIENTO ECOLOGICO DE COCINA"

"COMISION" DE ADQUISICIONES Y ENAJENACIONES DEL SISTEMA PARA EL
DESARROLLO INTEGRAL DE LA FAMILIA DEL ESTADO DE JALISCO.
PRESENTE

Me refiero a mi participación en la _____, relativo a la adquisición de
_____.

Yo, nombre, en mi calidad de Representante Legal de
"PARTICIPANTE", tal y como o acreditado con los datos asentados en el anexo 4, manifiesto
bajo protesta de decir verdad que:

1. Hemos leído, revisado y analizado con detalle las bases y sus anexos del presente
"PROCESO", proporcionados por la "CONVOCANTE", estando totalmente de acuerdo.
2. Mi representada, en caso de resultar adjudicada se compromete a entregar los "bienes o
servicios" del presente "PROCESO" de acuerdo con las especificaciones en que me fueran
aceptadas en el Dictamen Técnico y con los precios unitarios señalados en la propuesta
económica.
3. Hemos formulado cuidadosamente todos los precios unitarios propuestos, considerando las
circunstancias previsibles, que puedan influir. Los precios se presentan en Moneda Nacional
e incluyen todos los cargos directos e indirectos que se originen desde la presentación de
los bienes o servicios y hasta su recepción por parte de la "CONVOCANTE" por lo que
aceptamos todas y cada una de las condiciones ahí establecidas.
4. Si resultamos favorecidos en la presente proceso, nos comprometemos a firmar el contrato
respectivo a más tardar al 12º día hábil contados a partir de la notificación de la Resolución
de Adjudicación y a entregar la garantía correspondiente dentro del término señalado en las
bases del presente PROCESO.
5. Mi representada, no se encuentra en ninguno de los supuestos del artículo 19 de la Ley de
Adquisiciones y Enajenaciones del Estado de Jalisco.
6. Expreso mi consentimiento y autorización para que en el caso de salir adjudicado, LA
"CONVOCANTE" pueda retener y aplicar las cantidades que se generen por concepto de
penas convencionales, de los importes que la "CONVOCANTE" deba cubrir por concepto
de pago de facturas. Lo anterior, sin perjuicio de la garantía que deban otorgar de acuerdo
a lo señalado en el punto 15 de estas bases.

Atentamente,

Nombre y firma del Representante Legal

ANEXO 4 ACREDITACIÓN LICITACION PÚBLICA LOCAL 01/2016

"EQUIPAMIENTO ECOLOGICO DE COCINA"

"COMISION" DE ADQUISICIONES Y ENAJENACIONES DEL SISTEMA PARA EL DESARROLLO INTEGRAL DE LA FAMILIA DEL ESTADO DE JALISCO.
PRESENTE

Yo, ((Nombre del Representante Legal), manifiesto BAJO PROTESTA DE DECIR VERDAD, que los datos aquí asentados son ciertos y han sido debidamente verificados, así como que cuento con facultades suficientes para suscribir la propuesta del presente proceso, a nombre y representación de ("**NOMBRE DE LA EMPRESA**") por lo que en caso de **falsear** los documentos o algún dato, **acepto que se apliquen** las medidas disciplinarias tanto a mí como a mi representada, en los términos de la ley de la materia, incluyendo la descalificación del presente proceso y que sancionen a mi representada de acuerdo a los artículos 47 y 48 de la Ley de Adquisiciones y Enajenaciones del Estado de Jalisco.

Nombre del "PARTICIPANTE":	
No. de Registro del Padrón de Proveedores de Bienes y Servicios del Gobierno de Jalisco: <i>(en caso de contar con él)</i>	
No. de Registro en el Sistema de Información Empresarial Mexicano (SIEM):	
No. del Registro Federal de Contribuyentes:	
Domicilio: <i>(Calle, Número exterior-interior, Colonia, Código Postal)</i>	
Municipio o Delegación:	Entidad Federativa:
Teléfono (s):	Fax:
Correo Electrónico:	

Para Personas Jurídicas:

Número de Escritura Pública: *(en la que consta su Acta Constitutiva y sus modificaciones* si las hubiera)*

Fecha y lugar de expedición:

Nombre del Fedatario Público, mencionando si es Titular o Suplente:

Fecha de inscripción en el Registro Público de la Propiedad y de Comercio:

Tomo:

Libro:

Agregado con número al Apéndice:

*NOTA: En caso de que hubiere modificaciones **relevantes** al Acta Constitutiva (cambio de razón social, de domicilio fiscal, de giro o actividad, etc.), deberá mencionar los datos anteriores que correspondan a dicha modificación y la referencia de la causa de la misma.

Únicamente para Personas Físicas:

Número de folio de la Credencial para Votar:

PODER	<i>Para Personas Físicas o Jurídicas que comparezcan a través de Apoderado, con Poder General o Especial para Actos de Administración o de Dominio, que les faculte para comparecer al proceso y a la firma del contrato que resulte del mismo: (en caso de ser Personas Jurídica y el poder se otorgue en la escritura del acta constitutiva, manifestarlo en este cuadro)</i>							
	Número de Escritura Pública:							
	Tipo de poder:							
	Nombre del Fedatario Público, mencionando si es Titular o Suplente:							
	Fecha de inscripción en el Registro Público de la Propiedad y de Comercio:							
	Tomo:							
	Libro:							
	Agregado con número al Apéndice:							
	Lugar y fecha de expedición:							
	Clasificación de la empresa: Micro <input type="checkbox"/> Pequeña <input type="checkbox"/> Mediana <input type="checkbox"/> Grande <input type="checkbox"/>							
Tipo de empresa: Comercializadora <input type="checkbox"/> Productora <input type="checkbox"/> Servicio <input type="checkbox"/> local <input type="checkbox"/> Nacional <input type="checkbox"/> Int. <input type="checkbox"/>								

PROTESTO LO NECESARIO
_Nombre y firma del Representante Legal

PROPUESTA TÉCNICA
LICITACION PÚBLICA LOCAL 01/2016
"EQUIPAMIENTO ECOLOGICO DE COCINA"

"COMISION" DE ADQUISICIONES Y ENAJENACIONES DEL SISTEMA PARA EL DESARROLLO INTEGRAL DE LA FAMILIA DEL ESTADO DE JALISCO.
P R E S E N T E

Partida	Cantidad	Articulo	Marca	Modelo	Especificaciones
1					
2					
3					
4					
5					

Yo Nombre _____ en mi calidad de Representante Legal del "PARTICIPANTE", manifiesto bajo protesta de decir verdad, que cumplo con la totalidad de los "bienes" ofertados, y que en caso de resultar adjudicado cumpliré con mi ofrecimiento de entregar bienes y servicios con las características y especificaciones requeridas así como en los tiempos de entrega requeridos por la "CONVOCANTE".

Nombre y firma Representante Legal

[Handwritten signature]
LCA 2

[Handwritten signature]
[Handwritten signature]
[Handwritten signature]
[Handwritten signature]

[Handwritten mark]

ANEXO 6

PROPUESTA ECONÓMICA

LICITACION PÚBLICA LOCAL 01/2016
"EQUIPAMIENTO ECOLOGICO DE COCINA"

"COMISION" DE ADQUISICIONES Y ENAJENACIONES DEL SISTEMA PARA EL DESARROLLO INTEGRAL DE LA FAMILIA DEL ESTADO DE JALISCO.
PRESENTE

PARTIDA	CANTIDAD	ARTÍCULO	MARCA	MODELO	PRECIO UNITARIO	TOTAL
1						
2						
3						
4						
5						
					SUBTOTAL	
					I.V.A.	
					GRAN TOTAL	

CANTIDAD CON LETRA:

Declaro bajo protesta de decir verdad que los precios cotizados tienen una vigencia de 30 **días naturales** contados a partir de la apertura de la propuesta económica y que son especiales a Gobierno, por lo cual son más bajos de los que rigen en el mercado.

Nombre y firma Representante Legal

[Handwritten signature]

LCG

31

[Handwritten signature]

[Handwritten signature]

[Handwritten signature]

[Handwritten signature]

ANEXO 7

TEXTO DE FIANZA DE GARANTÍA DE CUMPLIMIENTO DEL CONTRATO.

Los "PROVEEDORES" que opten por garantizar el cumplimiento del contrato a través de Fianza, deberán presentarla con el siguiente texto:

(NOMBRE DE LA AFIANZADORA), EN EL EJERCICIO DE LA AUTORIZACIÓN QUE ME OTORGA EL GOBIERNO FEDERAL A TRAVÉS DE LA SECRETARÍA DE HACIENDA Y CRÉDITO PÚBLICO EN LOS TÉRMINOS DE LOS ARTÍCULOS 36 Y 37 DE LA LEY DE INSTITUCIONES DE SEGUROS Y DE FIANZAS, ME CONSTITUYO FIADORA POR LA SUMA DE \$ _____ (CANTIDAD CON LETRA) A FAVOR DEL SISTEMA PARA EL DESARROLLO INTEGRAL DE LA FAMILIA DEL ESTADO DE JALISCO.

PARA: GARANTIZAR POR (NOMBRE DEL "PROVEEDOR") CON DOMICILIO EN _____ COLONIA _____ CIUDAD _____, EL FIEL Y EXACTO CUMPLIMIENTO DE TODAS Y CADA UNA DE LAS OBLIGACIONES CONTRAÍDAS EN EL CONTRATO No. _____, DE FECHA _____, CELEBRADO ENTRE NUESTRO FIADO Y EL SISTEMA PARA EL DESARROLLO INTEGRAL DE LA FAMILIA DEL ESTADO DE JALISCO, CON UN IMPORTE TOTAL DE \$ _____ (CANTIDAD CON LETRA); GARANTIZANDO, ADEMÁS, LA CALIDAD DE LOS BIENES Y/O SERVICIOS, EN LOS TERMINOS ESTIPULADOS EN DICHO CONTRATO Y PARA RESPONDER DE LOS DEFECTOS Y VICIOS OCULTOS QUE PUDIEREN RESULTAR, ASÍ COMO EL PAGO DE TODAS Y CADA UNA DE LAS CONSECUENCIAS JURÍDICAS Y LEGALES QUE DEVENGAN POR EL INCUMPLIMIENTO DE CUALQUIERA DE LAS OBLIGACIONES PACTADAS EN EL CITADO CONTRATO.

ESTA FIANZA ESTARÁ VIGENTE POR 12 DOCE MESES A PARTIR DE LA FIRMA DEL CONTRATO DE REFERENCIA. Y, SÓLO PODRÁ SER CANCELADA, CON LA PRESENTACIÓN, POR PARTE DE NUESTRO FIADO, DEL CONSENTIMIENTO QUE, POR ESCRITO, EL ORGANISMO LLEGUE A OTORGAR PARA TAL EFECTO.

LA PRESENTE FIANZA PERMANECERÁ VIGENTE EN CASO DE SUBSTANCIACIÓN DE JUICIOS O RECURSOS HASTA SU TOTAL RESOLUCIÓN Y SERA EXIGIBLE LA MISMA EN CUALQUIER TIEMPO.

EN CASO DE QUE LA CONCLUSIÓN TOTAL DE LOS JUICIOS O RECURSOS TENGA LUGAR CON POSTERIORIDAD A 12 DOCE MESES A PARTIR DE LA FIRMA DEL CONTRATO (No. DE CONTRATO), SUBSISTIRÁ LA OBLIGACIÓN DE LA AFIANZADORA Y SERÁ IGUALMENTE EXIGIBLE LA FIANZA POR UN PLAZO ADICIONAL DE SEIS MESES A PARTIR DE LA TERMINACIÓN DE LOS JUICIOS O RECURSOS.

LA AFIANZADORA EXPRESA SU CONSENTIMIENTO DE QUE SU OBLIGACIÓN SUBSISTIRÁ, PERMANECIENDO VIGENTE LA FIANZA, AUN EN CASO DE QUE FUERAN PRORROGADOS LOS PLAZOS ESTABLECIDOS PARA LAS ENTREGAS DE LOS BIENES SEÑALADOS EN EL CITADO CONTRATO O EXISTA ESPERA, OTORGANDO SU ANUENCIA AL RESPECTO. DE IGUAL FORMA, LAS ENTREGAS DE LOS BIENES QUE SE HICIEREN CON POSTERIORIDAD A LOS PLAZOS ESTIPULADOS, NO CONSTITUIRÁ NOVACIÓN DE LA OBLIGACIÓN.

EN EL CASO DE QUE LA PRESENTE FIANZA SE HAGA EXIGIBLE, LA AFIANZADORA Y EL FIADO ACEPTAN EXPRESAMENTE SOMETERSE AL PROCEDIMIENTO DE EJECUCIÓN ESTABLECIDO EN LOS ARTÍCULOS 178, DEL 279 AL 289, Y DEMÁS RELATIVOS DE LA LEY DE INSTITUCIONES DE SEGUROS Y DE FIANZAS, ACEPTANDO SOMETERSE A LA COMPETENCIA DE LOS TRIBUNALES COMPETENTES Y A LA LEGISLACION APLICABLE EN LA ZONA METROPOLITANA DE GUADALAJARA, JALISCO RENUNCIANDO A LOS TRIBUNALES QUE POR RAZÓN DE SU DOMICILIO PRESENTE O FUTURO, LES PUDIERA CORRESPONDER.

ANEXO 8
CALENDARIO DE ENTREGA
Licitación Pública Local No. 01/2016
"EQUIPAMIENTO ECOLOGICO DE COCINA"

NOMBRE DE MUNICIPIO	NO. EQUIPOS	NOMBRE DE MUNICIPIO	NO. EQUIPOS
AMECA	38	SAN JUAN DE LOS LAGOS	32
ARANDAS	59	SAN MARTÍN HIDALGO	79
ATOTONILCO EL ALTO	71	SAN MIGUEL EL ALTO	56
AUTLÁN DE NAVARRO	80	TALA	58
AYOTLÁN	58	TALPA DE ALLENDE	85
CASIMIRO CASTILLO	70	TAMAZULA DE GORDIANO	189
CHIQUILISTLÁN	50	TECOLOTLÁN	78
CUQUÍO	91	TENAMAXTLÁN	40
EL SALTO	220	TEOCALTICHE	105
ENCARNACIÓN DE DÍAZ	49	TEPATITLÁN DE MORELOS	79
ETZATLÁN	40	TLAJOMULCO DE ZÚÑIGA	1
GUACHINANGO	55	TLAQUEPAQUE	380
GUADALAJARA	186	TOLIMÁN	50
IXTLAHUACÁN DE LOS MEMBRILLOS	1	TOMATLÁN	207
IXTLAHUACÁN DEL RÍO	75	TONALÁ	518
JOCOTEPEC	75	TUXPAN	25
LA BARCA	32	VILLA HIDALGO	14
LA HUERTA	45	VILLA PURIFICACIÓN	23
LAGOS DE MORENO	60	YAHUALICA DE GONZÁLEZ GALLO	47
MASCOTA	65	ZAPOPAN	870
OCOTLÁN	83	ZAPOTILTIC	26
OJUELOS DE JALISCO	82	ZAPOTITLÁN DE VADILLO	100
PONCITLÁN	75	ZAPOTLÁN DEL REY	40
PUERTO VALLARTA	172	ZAPOTLÁN EL GRANDE	30
QUITUPAN	86	MEZQUITIC	
		TOTAL	5050

[Handwritten signature]
CAC
21

[Handwritten signature]

[Handwritten signature]

[Handwritten signature]

[Handwritten signature]

[Handwritten signature]